

1° AGGIORNAMENTO al 10 aprile 2025
PORTOLANO CARTOGRAFICO 11
SPAGNA MEDITERRANEA
di Luca Tonghini
1 edizione 2022 - ISBN 978-88-3610-086-6

AREA A

TAV. 3 - Puerto de Portbou - WP 3

1) Sostituire LOA con: LOA 20

2) Sostituire contatto con: Consorci Port De Portbou / Capitanía VHF ch 09 ☎ +34 972 390712 / 625 9369225 (mobile)
www.portdeportbou.cat portdeportbou@gencat.cat

TAV. 4 - Puerto de Colera - WP 6

Sostituire contatto con: Club Nàutic Sant Miquel de Colera VHF ch 09 ☎ +34 621 279804
www.portcolera.cat clubnautic.colera@gmail.com

Sostituire con allegato le Tavole alle seguenti pagine ALLEGATI AREA A:

pag.4 - TAV. 9 - Cala Galladera (Cala Ratia) WP 19

pag.5 - TAV. 12 - Puerto de Cadaqués WP 34

pag.6 - TAV. 14 - Bahía de Montjoi WP 40

pag.7 - TAV. 23 - Cala Montgó WP 60 & Cala Ferriol (Ferriola) wp 62

pag.8 - TAV. 24 - Cala Pedrosa WP 65

pag.8 - TAV. 27 - Cala Aiguafreda e Sa Tuna WP 77

pag.9 - TAV. 32 - Puerto Comercial de Palamós WP 102

AREA B

TAV. 45 - Puerto de Arenys de Mar - WP 154

Sostituire con allegato pag. 10 - ALLEGATI AREA B

TAV. 47 - Puerto de Mataró wp 159

Sostituire contatto con: Consorzio Port de Mataró - Capitanía / oficina del puerto VHF ch 09 ☎ +34 937 550961
Ormeggiatori ☎ +34 937 908530 - info.portmataro@gencat.cat - www.portmataro.org
MMB Mataró Marina Barcelona (30 ormeggi LOA 20-60m) ☎ +34 669 682337 info@varador2000.com
www.mataromarinabarcelona.com

TAV. 53 - Barcellona - Puerto Olímpic wp 165

Sostituire contatto con: Capitanía / oficina del puerto VHF ch 09 ☎ +34 93 3561016 portolimpic@bsmsa.cat
www.portolimpic.barcelona/ca

TAV. 55 - Puerto de Barcelona - Port Vell

Sostituire con allegato a pag. 11 - ALLEGATI AREA B

TAV. 63 - Puerto de Coma-Ruga WP 190

Sostituisci con allegato a pag. 12 - ALLEGATI AREA B

TAV. 72 - Puerto de Cambrils WP 215

Sostituisci con allegato a pag. 12 - ALLEGATI AREA B

TAV. 73 - Puerto de Hospitalet de L'Infant WP 217

Sostituire contatto mail con: info@clubnautichospitaletvandellos.com

TAV. 77 - Puerto de l'Ametlla de Mar WP 229

Sostituire LOA con: LOA 20

AREA C

TAV. 88 - Puerto de Benicarló - WP 254

Sostituire contatto telefonico con: Marina Benicarló / capitanía / oficina del puerto VHF ch 09 ☎ +34 690 665923

TAV. 92 - Puerto las Fuentes (Alcossebre) - WP 260

Sostituire contatti con: Capitanía ☎ +34 964 412084 puertolf@gmail.com

Marina las Fuentes/oficina del puerto VHF ch 09 ☎ +34 634 367082 marinalasfuentes@gmail.com

TAV. 105 - Puerto Saplaya (Sa Playa) (Puerto de Alboraya) - WP 286

Sostituire contatto con: Oficina del puerto VHF ch09 ☎ +34 963 724848

puertodeportivo@alboraya.e.telefonica.net - marinaportsaplaya.wordpress.com

TAV. 107 - Valencia - Marina Real Juan Carlos I - WP 288

Sostituire contatto con: Oficina del puerto Marina Deportiva Marina Norte s/n VHF ch 67 - ☎ +34 960 302690

marinaportvalencia.es - info@marinaportvalencia.es

TAV. 108 - Valencia - Marina de Valencia Sud - WP 290

Sostituire contatti con:

RCNV Real Club Natico Valencia 1210 ormeggi LOA 65m VHF ch 09 - ☎ +34 963 679011 info@rcnv.es - amarres@rcnv.es - www.rcnv.es

Valencia Mar 240 ormeggi con finger LOA 120m VHF ch09 ☎ +34 960 111099 info@valenciamar.com - www.valenciamar.com

TAV. 117 - Puerto de Dénia - WP 303

Sostituire contatti con:

Marina El Portet Dénia 375 ormeggi (si transito) LOA 23m VHF ch 09 ☎ +34 966 426675/ (mobile) +34 671 334601

info@marinaelportetdedenia.es - marinaelportet.es

Marina de Denia 409 ormeggi, 300 al transito, LOA 60m Capitanía / oficina del puerto VHF ch 09 ☎ +34 966 424307

www.marinadedenia.com - mar@marinadedenia.com

RCND Real Club Náutico de Denia 600 ormeggi (si transito) LOA 25m VHF ch 09 ☎ +34 965 780989 info@cndenia.es - www.cndenia.es

TAV. 120 - Isla del Portixol West - WP 312

Sostituisci con allegato pag. 13 - ALLEGATI AREA C

AREA D

TAV. 126 - Puerto Blanco - WP 332

Sostituire con allegato pag. 14 - ALLEGATI AREA D

TAV. 128 - Puerto de Mar i Muntanya (Mary Montaña) (Dársena la Galera) (Puerto Senso) - WP 336

Sostituire LOA con: LOA 12

TAV. 129 - Puerto de la Olla de Altea (El Portet) - WP 338

Sostituire il testo descrittivo del porto con:

Minuscola darsena privata con appena 34 posti per barche di piccole dimensioni (LOA 9m profondità 2-1m). Per il transito non sono previsti ormeggi. Con forti venti da E a SW l'accesso è molto pericoloso se non impossibile. Nel 2024 il porto risultava inagibile.

TAV. 134 - Villajoyosa (La Vila Joiosa) - WP 350

Sostituire indirizzo web del Club Náutico de Villajoyosa con: www.cnlavila.com

TAV. 139 - Puerto de Alicante Nord / Marina Alicante e RCRA - wp 363

Sostituire contatto Marina Alicante con:

☎ +34 965 213600 / (mobile) +34 691 242571 - info@marinaalicante.com - www.marinaalicante.com

TAV. 145 - Puerto de Torre Vieja WP wp 379

Sostituire indirizzo web CNMI (Club Náutico Marina Internacional Torre Vieja) con: www.cnmi.es

TAV. 147 - Puerto de la Horadada - WP 388

Sostituire LOA con: LOA 18

TAV. 151 - Puerto de Tomás Maestre - WP 393

Cancellare indirizzo web e sostituire contatto mail con: administration@puertomaestre.com

TAV. 153 - Puerto de lo Pagán - WP 398

Sostituire indirizzo web del Club Náutico Lo Pagan con: cnlp.es

TAV. 154 - Puerto de los Urrutias - WP 404

1) Sostituire LOA con: LOA 15

2) Sostituire contatto telefonico con: ☎ +34 637 478128/627 974571

TAV. 166 - Puerto de Mazarrón - WP 439

Sostituire LOA con: LOA 30

TAV. 173 - Puerto de Garrucha - WP 463

Sostituire contatto con: Capitanía ☎ +34 950 808090 garrucha@puertosdeandalucia.es

Oficina del puerto VHF ch 09 ☎ +34 633 331958 info.puertodeportivogarrucha@gmail.com

www.puertosdeandalucia.es/puertos/almeria/puerto-de-garrucha

TAV. 174 - Carboneras - Puerto Pesquero - WP 468

Sostituire contatto telefonico con: CNISA - Club Náutico Isla de San Andrés ☎ +34 637 810332

TAV. 177 - Puerto de San José - WP 485

Sostituire LOA con: LOA 15

AREA E

TAV. 180 - Puerto de Almería - WP 498

Sostituire contatto mail di Club de Mar Almería con: cma@clubdemaralmeria.es

TAV. 186 - Puerto de Motril - WP 512

1) Marina de Motril sostituire LOA con: LOA 35

2) RCNM Real Club Náutico de Motril sostituire LOA con: LOA 25

TAV. 187 - Paraje Natural e Reserva Natural Marina de Maro-Cerro Gordo

Sostituisci con allegato a pag. 15 - ALLEGATI AREA E

TAV. 190 - Puerto el Candado - WP 528

Sostituire contatto mail con: info@clubelcandado.com

TAV. 191 - Puerto de Malaga / Dársena de Guadiaro - WP 533

Sostituisci con allegato a pag. 14 - ALLEGATI AREA E

TAV. 194 - Puerto de Cabopino (Cabo Pino) - WP 541

Sostituire contatto mail con: marinacabopino@hotmail.com

TAV. 195 - Puerto de Marbella - WP 545

Sostituire indirizzo web con: puertodeportivo.marbella.es

TAV. 197 - Puerto José Banús - WP 547

Sostituire contatto mail con: clientes@puertojosebanus.es

AREA F

TAV. 205 - Queensway Quay Marina - WP 563

1) Sostituire LOA con: LOA 100

2) Sostituire contatto mail con: info@queenswayquay.com

SEZIONE ALLEGATI

ALLEGATI AREA A

Da applicare alla TAV. 9 - Cala Galladera (Cala Ratia) WP 19

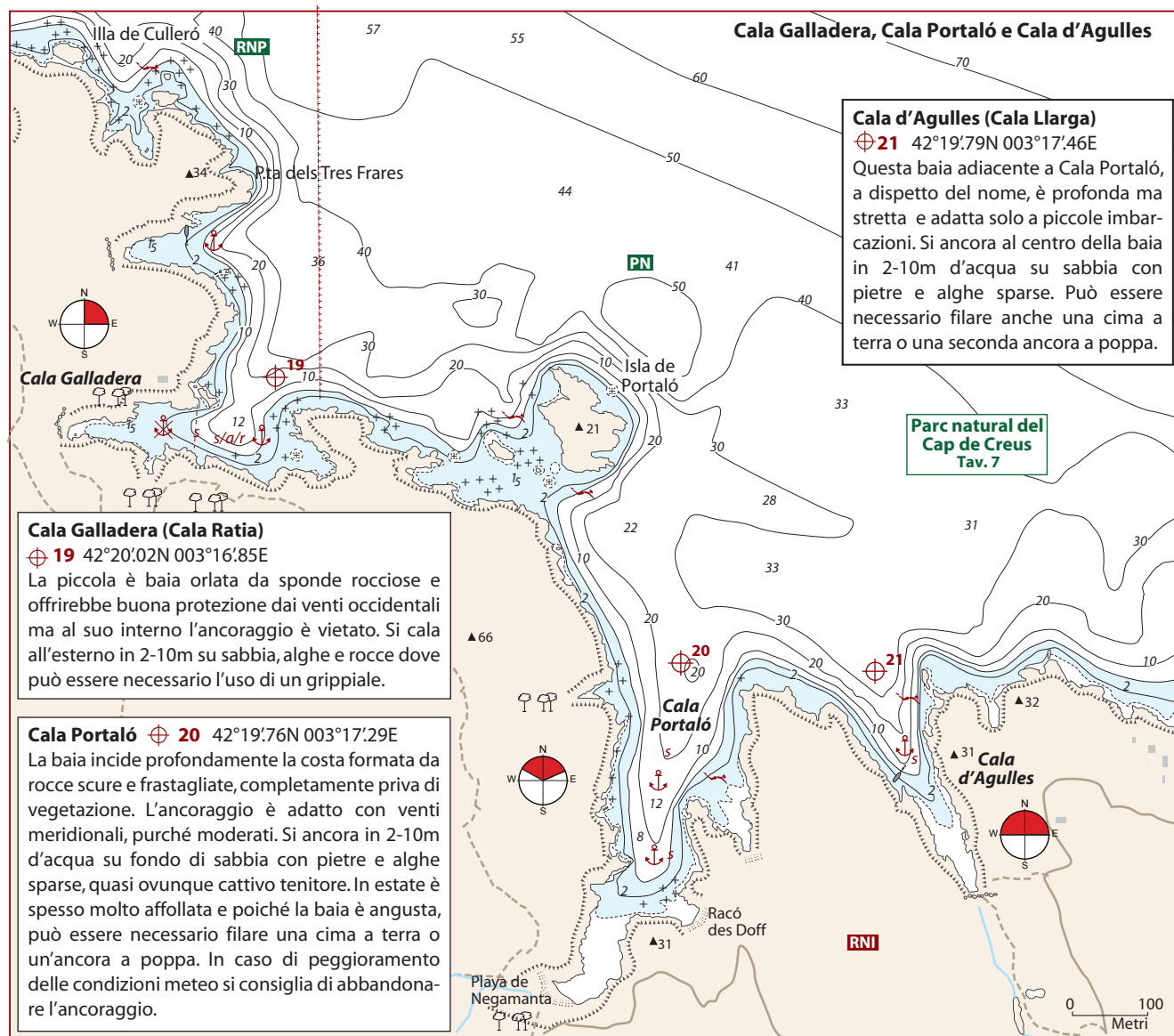

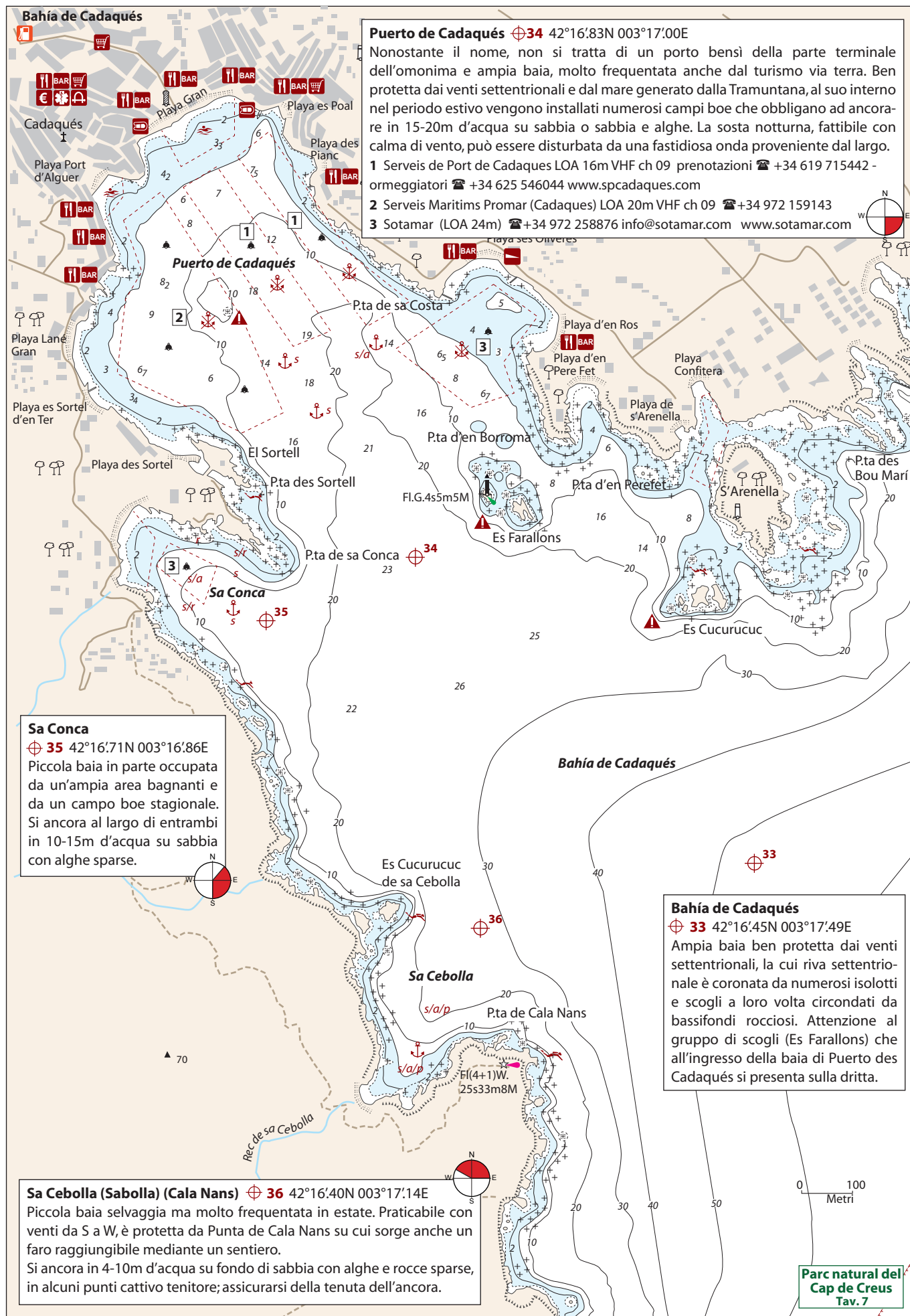

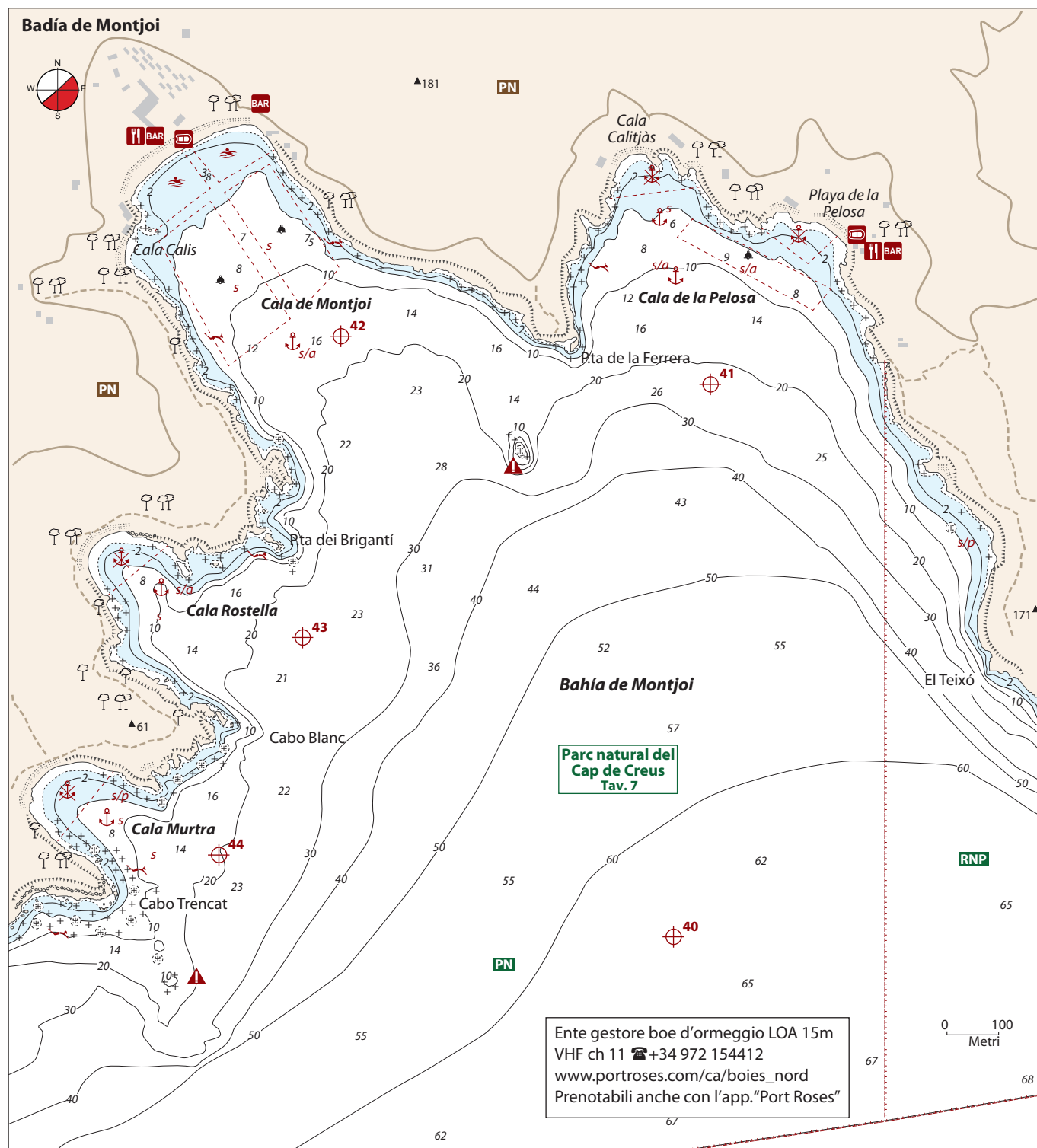

Bahía de Montjoi Ⓢ 40 42°14'39N 003°14'36E

L'ampia baia offre buona protezione dai venti settentrionali e le rive rocciose sono intervallate da cale e calette orlate al fondo da spiagge sabbiose. In estate è molto frequentata e la sosta può essere disturbata dal via vai di imbarcazioni. In fase di avvicinamento prestare attenzione agli scogli anche semisommersi antistanti le rive nonché alla secca isolata situata 200m a SSW di Punta de la Ferrera.

Cala de la Pelosa Ⓢ 41 42°14'86N 003°14'45E

Nei mesi estivi si può usufruire di una campo boe, avvicinarsi o contattare il gestore (LOA 15m). Le boe bianche appartengono al ristorante che offre la boa gratuita se si prenota pranzo o cena. Ancoraggio in 8-12m d'acqua su sabbia con alghe sparse.

Cala de Montjoi Ⓢ 42 42°14'81N 003°13'95E

All'interno della baia è presente un campo boe stagionale; avvicinarsi o contattare il gestore (LOA 15m). In alternativa ancorare all'esterno del campo boe in 15-20 d'acqua su fondo di sabbia o sabbia e alghe, in alcuni punti cattivo tenitore. Con meteo favorevole la baia si presta alla sosta notturna.

Cala Rostella Ⓢ 43 42°14'29N 003°13'74E **Cala Murtra** Ⓢ 44 42°14'54N 003°13'89E

Due calette molto simili tra loro, esposte da NE a S e fruibili solo con venti da ponente. Si ancora al centro delle baie, in 5-10m su sabbia con alghe sparse, distanti dall'area destinata ai bagnanti e dai gavitelli privati e stagionali sparsi qua e là.

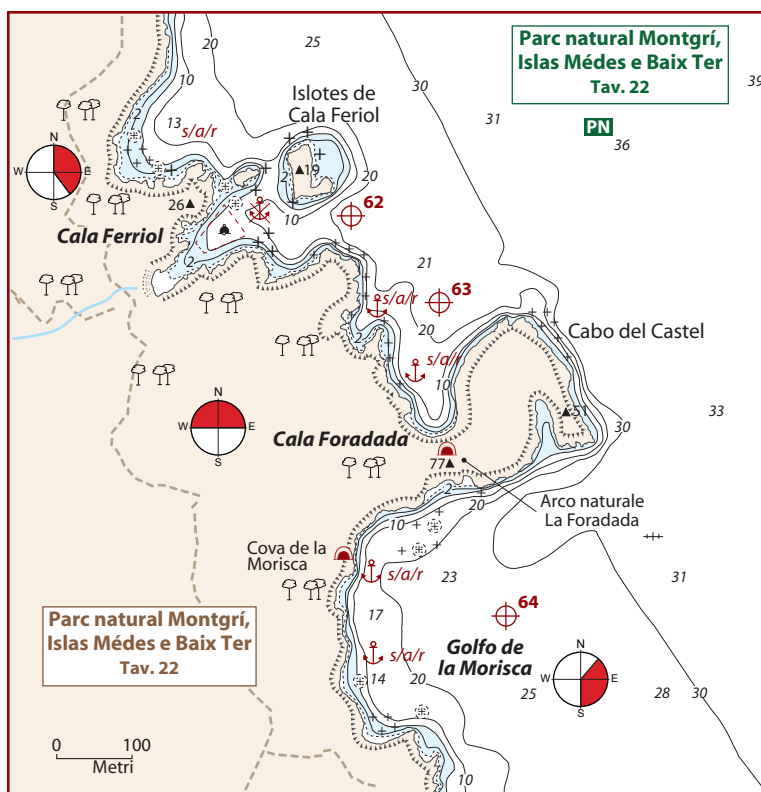
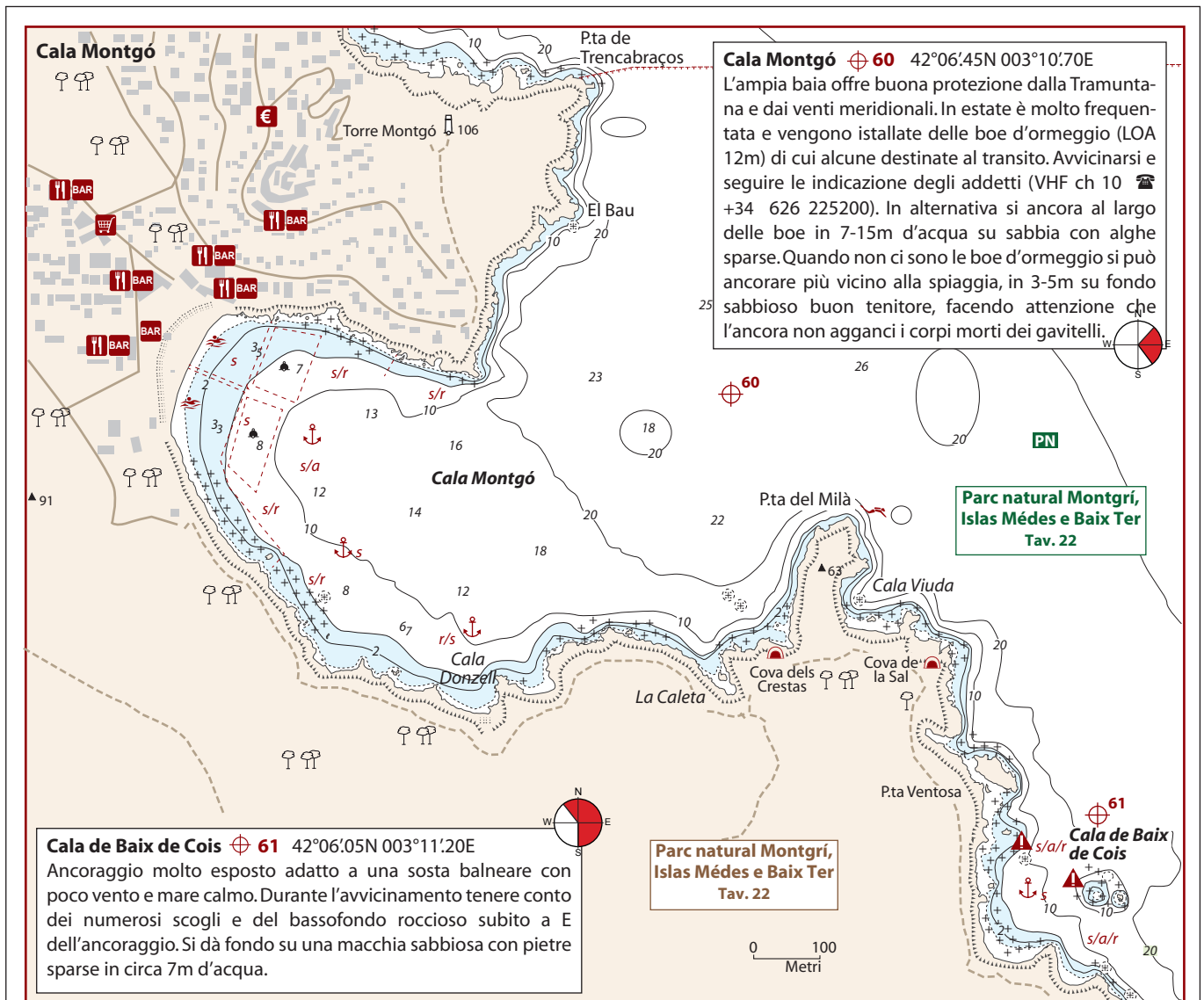

AREA A - Da applicare alla TAV. 24 - Cala Pedrosa WP 65

Cala Pedrosa $\oplus 65$ 42°04'36N 003°12.40E

Lo stretto calanco, deserto e solitario, è protetto dall'onda dall'omonimo isolotto (alto circa 30m) che difficilmente si distingue dal largo. La baia si apre tra rive rocciose ricoperte da una fitta pineta. Passare a S di Illa de la Pedrosa e costeggiarla mantenendosi al centro del passaggio. Nella cala l'ancoraggio è vietato e per la sosta ci sono delle boe d'ormeggio ad uso gratuito adatte a natanti (LOA 10m). Durante la giornata è sempre molto affollata, per trovare una boa libera si consiglia di arrivare il mattino presto o per la sosta notturna verso sera.

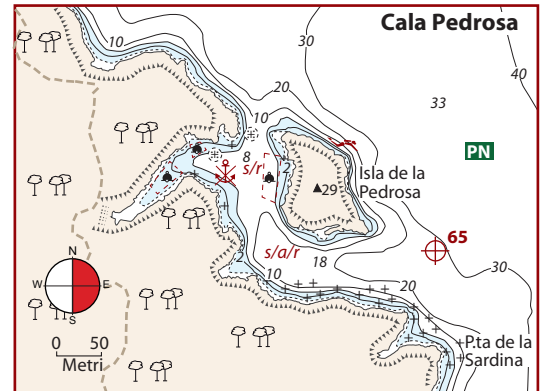

AREA A - Da applicare alla TAV. 27 - Cala Aiguafreda e Sa Tuna WP 77

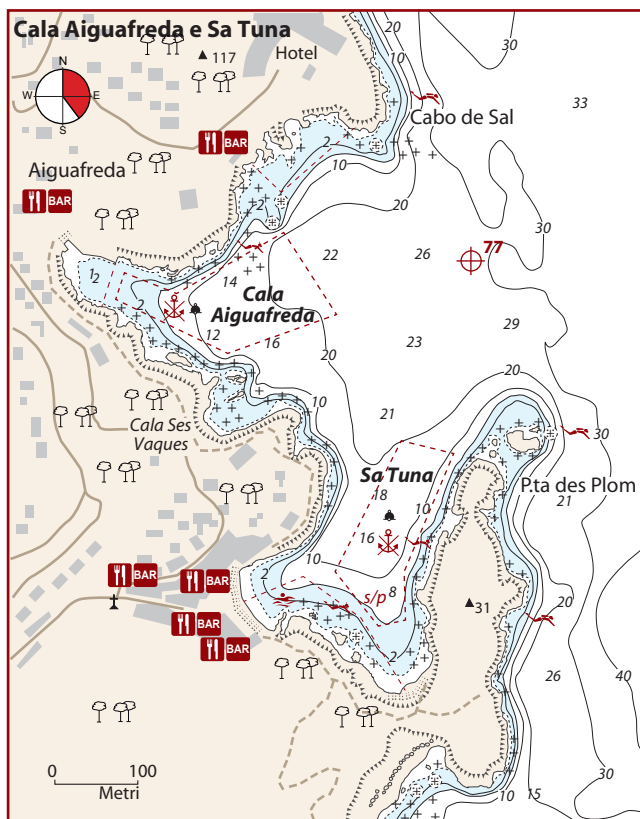

Cala Aiguafreda e Sa Tuna $\oplus 77$ 41°57'85N 003°13'98E

Ampia baia biforcuta, che si divide in due belle insenature discretamente riparate da tutti i venti eccetto dal levante, che quando si instaura (soprattutto in inverno) obbliga a lasciare l'ancoraggio. A ridosso delle baie vi sono numerose case estive, che però risultano nascoste dalla vegetazione. In entrambe le baie nel periodo estivo vengono installati due campi boe per natanti che occupano tutto lo spazio utile all'ancoraggio, negli altri periodi si cala, in 4-15m su fondo misto di sabbia e pietre, in alcuni punti cattivo tenitore.

AREA A - Da applicare alla TAV. 32 - Puerto Comercial de Palamós WP 102

Puerto Comercial de Palamós $\oplus 102$ $41^{\circ}50'45''N$ $003^{\circ}07'15''E$

All'interno del porto commerciale-peschiereccio il Club Nàutic Costa Brava ha in uso alcuni pontili con 250 ormeggi (LOA 25m profondità 10-2m) mentre a N del Muelle Comercial ci sono i pontili e le boe della General Nautic con 150 ormeggi (LOA 15m). Entrambi dispongono di ormeggi destinati al transito, avvicinarsi e seguire le indicazioni degli addetti o accostare alla banchina carburante e recarsi in capitaneria. Tariffe elevate.

1- CNCB Club Nàutic Costa Brava / oficina del puerto VHF ch 09

☎ +34 972 314324 cncb@cncostabrava.com - www.cncostabrava.com

2 - General Nautic ☎ +34 972 318596

generalnautic@generalnautic.com www.generalnautic.com

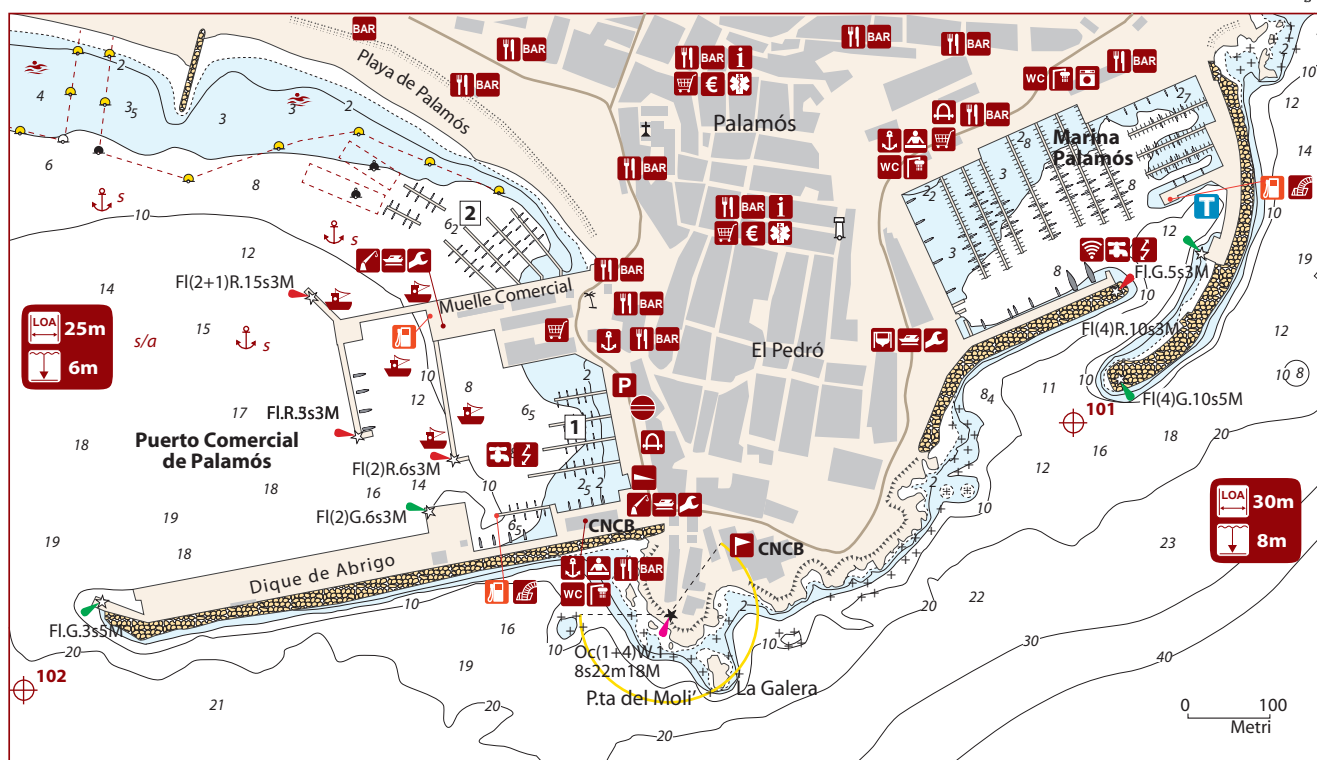

ALLEGATI AREA B

Da applicare alla TAV. 45 - Puerto de Arenys de Mar - WP 154

Puerto de Arenys de Mar

⊕ **154** 41°34'45N 002°33'31E

Porto turistico-peschiereccio in estate sempre molto affollato, (prenotare in anticipo). La zona riservata al diporto è stata recentemente ristrutturata con l'installazione di nuovi pontili. L'accesso non risulta difficoltoso. Con vento e mare da S-SW vi penetra un po' di onda ma al suo interno vi è buona protezione.

382 ormeggi (LOA 24m, profondità 5-2m), alcuni assegnati al transito, a seconda della disponibilità. Gli ormeggi liberi sono indicati con targhette rosse poste sulle bitte dei pontili.

Contattare la direzione e seguire le indicazioni dello staff del club nautico. Buoni i collegamenti con Barcellona.

CNAM Club Nàutic d' Arenys de Mar
VHF ch 09 ☎ +34 937 921600
www.cnarenys.com
info@cnarenys.com

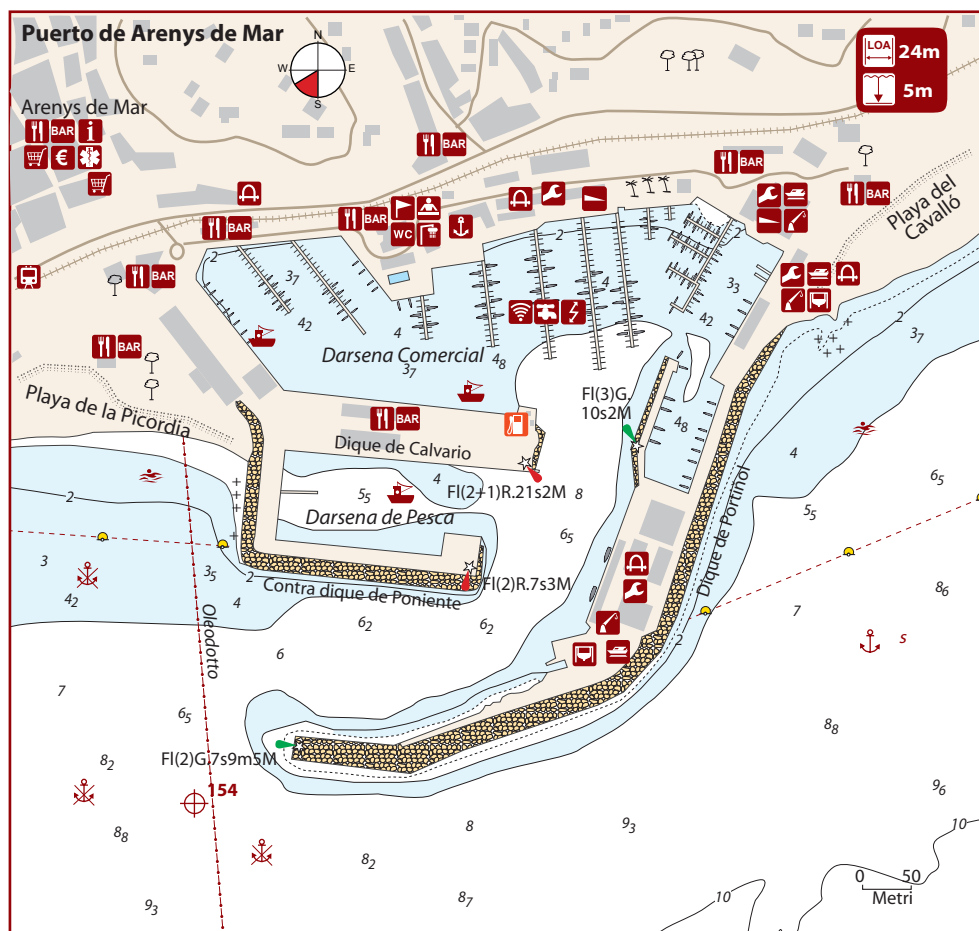

AREA B - Da applicare alla TAV. 55 - Puerto de Barcelona - Port Vell

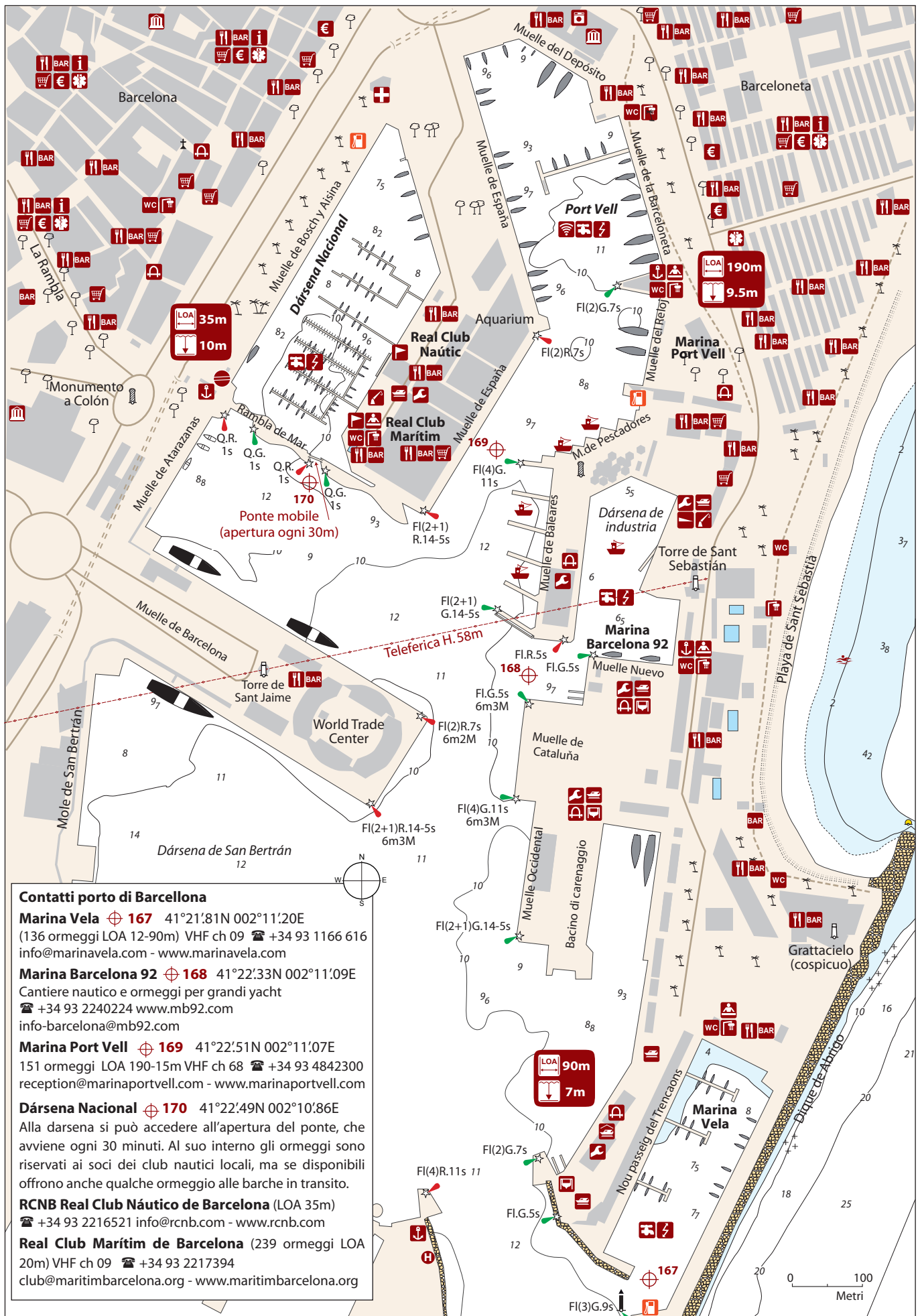

AREA B - Da applicare alla TAV. 63 - Puerto de Coma-Ruga WP 190

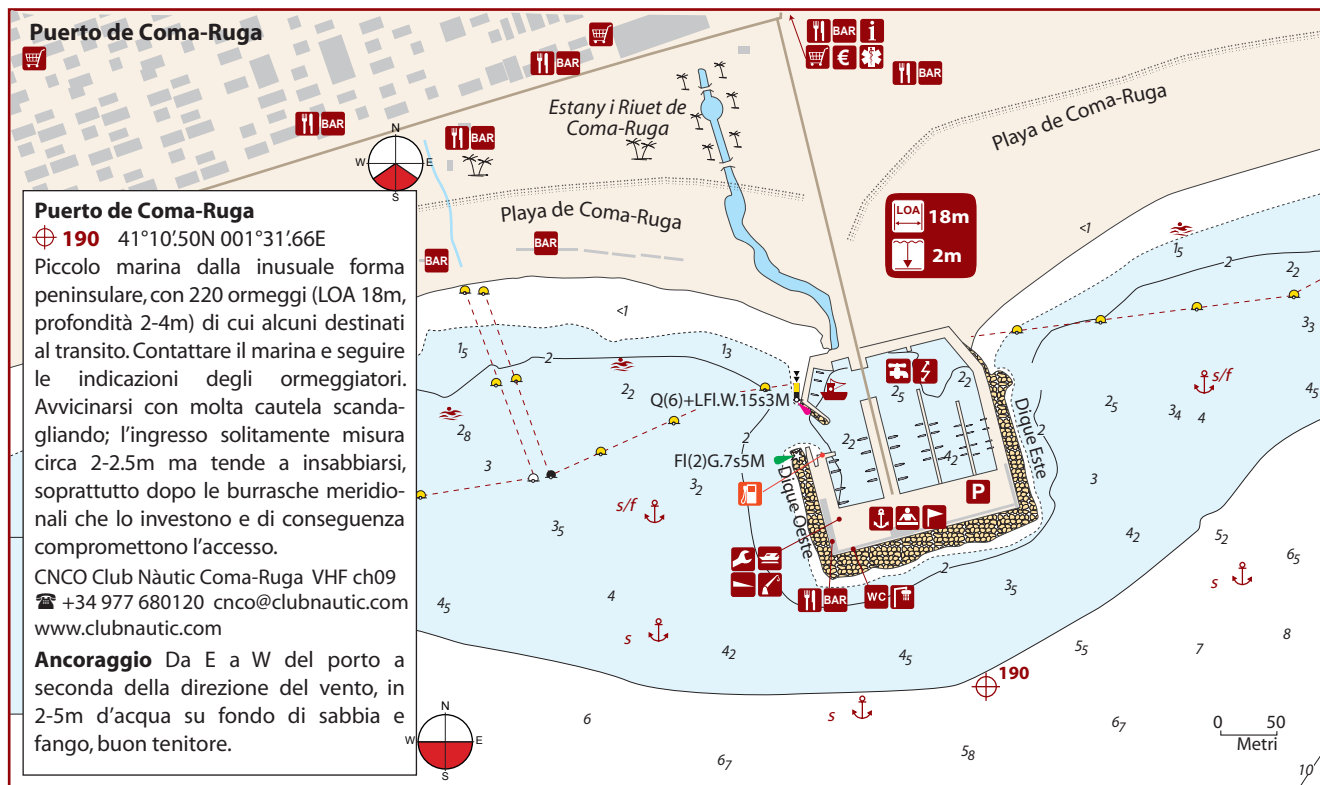

AREA B - Da applicare alla TAV. 72 - Puerto de Cambrils WP 215

Cambrils 214 41°03':21N 001°03':69E
 A seconda della direzione del vento, si cala l'ancora a E o a W del porto, al largo dell'area di balneazione in 3-8m d'acqua su sabbia. Di giorno, l'ancoraggio è disturbato dall'andirivieni di barche e dalle numerose attività acquatiche; di notte, da un'onda proveniente dal largo.

Puerto de Cambrils

215 41°03':60N 001°03':55E
 Porticciolo turistico-peschereccio protetto da una lunga diga foranea di colore rossastro. 470 ormeggi (LOA 40m profondità, 5.5-1.2m), alcuni assegnati al transito. Nel porto sono state segnalate acque inquinate e puzzolenti.
 CNCB Club Nàutic Cambrils - oficina del puerto (LOA 40m) VHF ch 09 ☎ +34 977 360531 www.clubnauticcambrils.com info@clubnauticcambrils.com
 MC Marina Cambrils (45 ormeggi LOA 15m) ☎ +34 977 887583 - info@marinacambrils.com marinacambrils.com

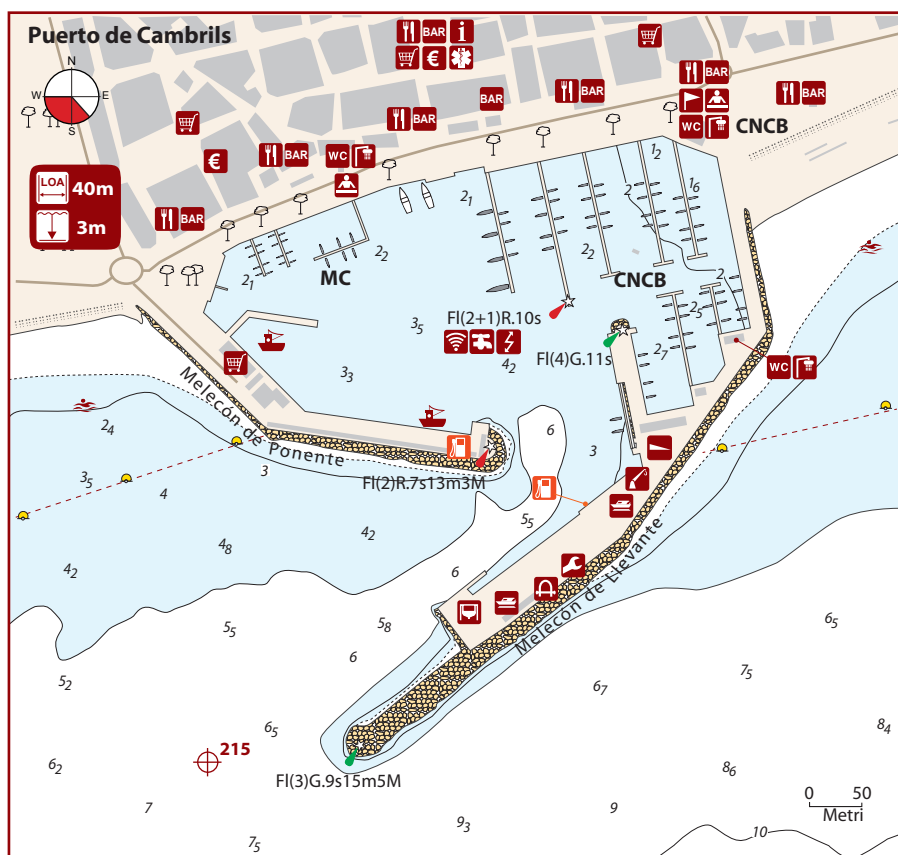

ALLEGATI AREA C

Da applicare alla TAV. 120 - Isla del Portixol West - WP 312

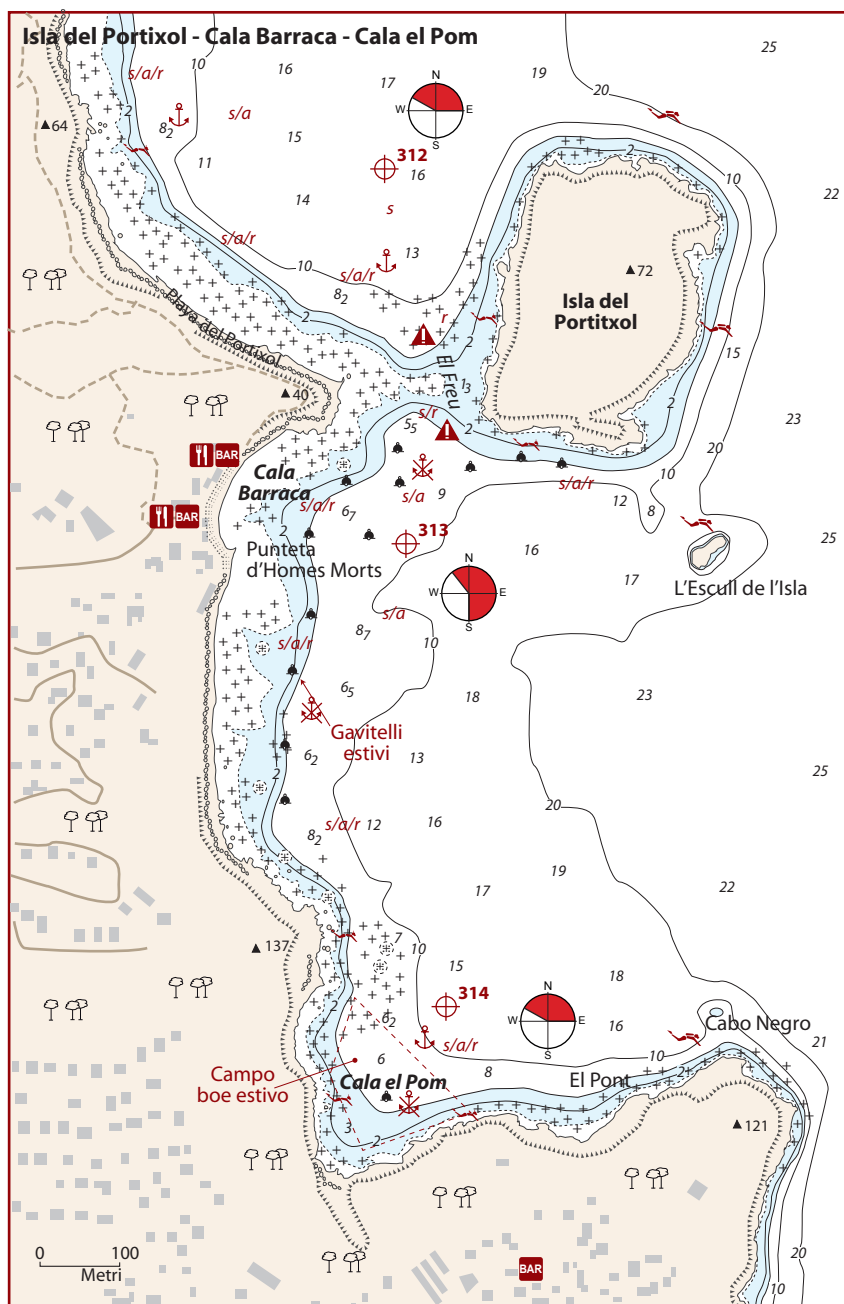

Isla del Portixol West

⊕ **312** 38°45'41N 000°13'57E

Ancoraggio suggestivo a W dell'isolotto, in 8-12m su sabbia, alga e rocce sparse. Avvicinarsi con cautela e assicurarsi della presa dell'ancora, è consigliato l'uso del grippiale. Il passaggio di El Freu è transitabile solo da piccole barche a motore.

Cala Barraca ⊕ **313** 38°45'12N 000°13'62E

Cala el Pom ⊕ **314** 38°44'80N 000°13'63E

Nel periodo estivo in quest'area vengono installati dei gavitelli (gratuiti) e l'ancoraggio è vietato, **ATTENZIONE** alcuni gavitelli sono molto vicini tra loro. Negli altri periodi quando non ci sono le boe d'ormeggio si cala davanti alla Cala Barraca, al largo della riva, in 5-10m. Oppure in Cala el Pom, protetta dai venti meridionali da Cabo Negro, in 4-10m.

Entrambi gli ancoraggi sono su sabbia, alga e rocce sparse ed è bene assicurarsi della presa dell'ancora, è consigliato l'uso del grippiale.

ALLEGATI AREA D

Da applicare alla TAV. 126 - Puerto Blanco - WP 332

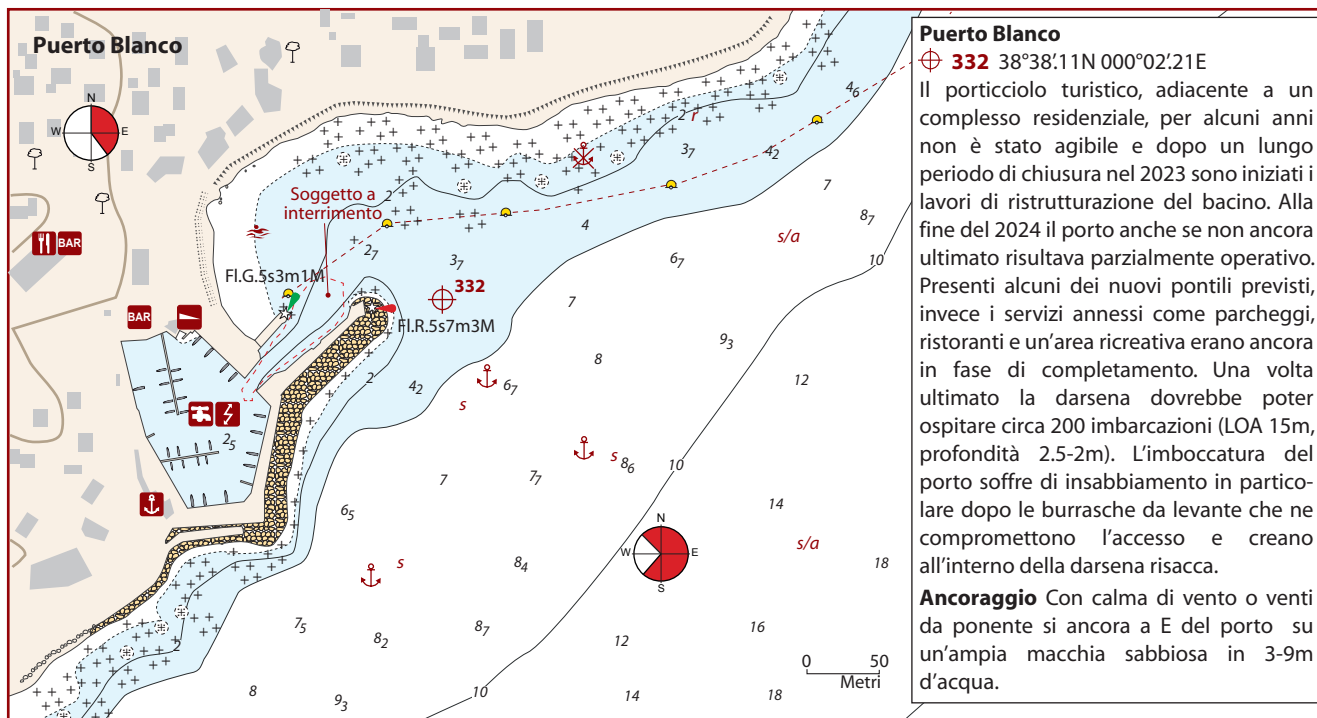

ALLEGATI AREA E

Da applicare alla TAV. 191 - Puerto de Málaga / Dársena de Guadiaro - WP 533

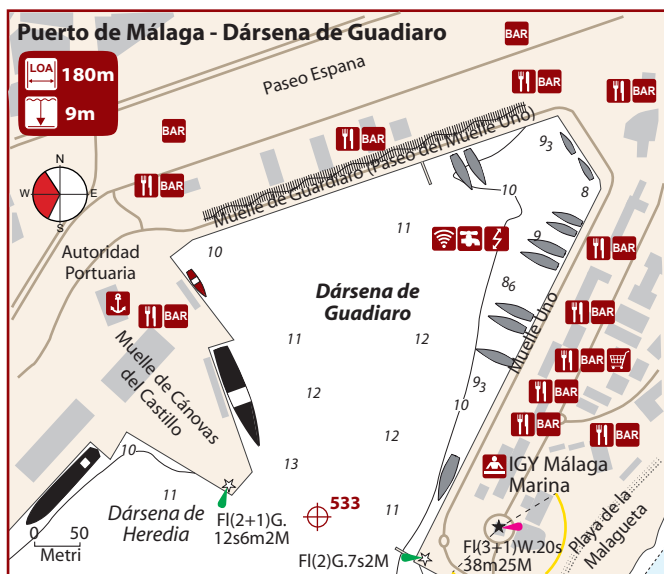

Puerto de Málaga 532 36°41'82N 004°24'90W
Dársena de Guadiaro 533 36°42'85N 004°24'98W
 Lungo il Muelle Uno vi sono 33 ormeggi (LOA 20-180m) per grandi yacht, gli yacht più piccoli sono accettati solo se c'è spazio o in caso d'emergenza e possono rimanere per un massimo di 2 notti. La banchina è alta e risulta molto scomoda. Servizi scarsi e tariffe alte. Per ottenere l'accesso al porto bisogna prima contattare sul VHF ch 11 il Málaga Port Control e successivamente sul VHF ch 9 il marina IGY Málaga Marina / Oficina del puerto VHF ch 09 ☎ +34 628 492362
marina@igymalagamarina.com
www.igymarinas.com/marinas/igy-malaga-marina

AREA E - Da applicare alla TAV. 187 - Paraje Natural e Reserva Natural Marina de Maro-Cerro Gordo

Paraje Natural e Reserva Natural Marina de Maro-Cerro Gordo

L'area marina si estende dalla torre di avvistamento costiera di Maro, a Nerja, fino Ensenada de la Herradura, in provincia di Granada, e comprende anche una striscia di terra parallela alla costa, di grande valore ecologico. Il panorama costiero è costituito da ripide scogliere intervallate da spiagge e piccole calette difficili da raggiungere, mentre sui pendii delle montagne si osservano imponenti terrazze coltivate. All'interno dei limiti dell'Area Naturale è severamente vietato estrarre risorse marine, danneggiare le rocce, disturbare la fauna o la vegetazione. Per quanto riguarda la navigazione è autorizzata liberamente solo quando effettuata a più di 200 metri dalle spiagge o a più di 50 metri dal resto della costa. L'ancoraggio e la pesca sono vietati. Le immersioni subacquee con respiratore solo con diving autorizzati. www.juntadeandalucia.es/medioambiente/portal/web

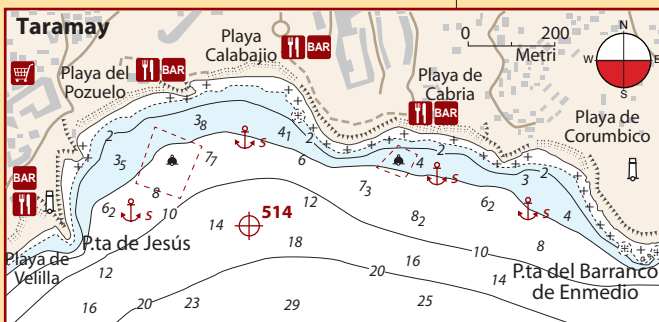

Taramay $\oplus 514$ $36^{\circ}44':58''N$ $003^{\circ}39':45''W$

Tra Punta del Barranco de Enmedio e Punta de Jesús si aprono tre anse che offrono rifugio dai venti settentrionali, anche se quando forti vengono spazzate da forti raffiche. Si ancora dove si preferisce a seconda della direzione del vento in 3-10m su sabbia con alghe sparse, durante il periodo estivo ci sono due piccoli campi boe privati ed alcuni gavitelli sparsi qua e là.

Paraje Natural e Reserva Marina de Maro-Cerro Gordo

Attività	Zona
Navigazione: - a remi/vela	CON LIMITAZ.
- a motore	CON LIMITAZ.
Ormeaggio	CON AUTORIZ.
Ancoraggio	VIETATA
Balneazione	CONSENTITA
Immersioni	CON AUTORIZ.
Pesca sportiva	VIETATA

Almuñécar

$\oplus 515$ $36^{\circ}43':58''N$ $003^{\circ}41':95''W$

Almuñécar gode tutto l'anno di un clima gradevole ed è una città tipicamente andalusa, con stradine tortuose, balconi fioriti e piazzette assolate. Inoltre offre un interessante centro storico dove attraverso le rovine fenicie e romane e nel bellissimo Museo Archeologico è possibile scorgere le tracce dei primi abitanti di Almuñécar.

Si ancora a seconda della direzione del vento ad E o a W del Peñón de San Cristóbal, una punta rocciosa fronteggiata da numerosi scogli, oppure davanti alla Playa de San Cristóbal. Entrambi gli ancoraggi sono in 5-10m d'acqua su sabbia.

